

TAL AR SODERIED

AUPRÈS DES SONNEURS

PLOZÉVET

N° 38

JANVIER 2016

*La paix ne deviendra universelle
que si le monde est uni vers elle*



Aménagement
du bourg
page n°14



Activités
à la carte
page n°16

JANVIER 2016

jeudi 7 janvier : don du sang Avel-Dro

samedi 16 janvier : concert Mary Lou Avel-Dro - organisation : Dihun



vendredi 29 janvier : thé dansant Avel-Dro - organisation : C.C.A.S.

vendredi 30 janvier : tartiflette à emporter - Ecole Georges Le Bail Organisation : Amicale Laïque

FÉVRIER 2016

samedi 13 février : répétition publique du Bagad Beuzec - Avel-Dro

vendredi 26 février : projection et débat : "Santig Du" et "Les Enfants Dauphins" - médiathèque municipale Organisation : Mairie

MARS 2016

dimanche 6 mars : théâtre jeune public "Simon La Gadouille" - Avel-Dro Organisation : Dihun

samedi 12 mars : rencontres chorales Kan Ar Bobl - Avel-Dro

dimanche 20 mars : théâtre et marionnettes "Je n'ai pas peur" Avel-Dro - Organisation : Dihun

samedi 26 mars : spectacle pour tout petit "Infantia" - Avel-Dro Organisation : Dihun

AVRIL 2016

samedi 2 avril : repas et bal Collège Henri Le Moal - Organisation : Amicale Laïque

jeudi 7 avril : don du sang Avel-Dro

jeudi 7 avril : loto de la Plozévétienne - Avel-Dro

samedi 23 avril : fest-noz Avel-Dro - Organisation : Awen



du 29 avril au 1^{er} mai : l'Avel-dro fête ses 10 ans

30 avril et 1^{er} mai : exposition de peinture - foyer communal Organisation : Liviou Ar Vro

MAI 2016

5 et 6 mai : Arène du Graff- Avel-Dro Organisation : les Ateliers de la Cale

nuit du 6 au 7 mai : Redadeg, course à pied de relais - Organisation : Div Yezh

vendredi 13 mai : projection et débat "Langue bretonne" et "P-J Hélias" Avel-Dro - Organisation : Mairie

dimanche 22 mai : Olympiades parking de l'Avel-Dro - Organisation : Amicale Laïque

samedi 28 mai : concert au profit d'Autisme Cornouaille - Avel-Dro Organisation : C.C.A.S.

JUIN 2016

4 et 5 juin : pièce de théâtre Avel-Dro - Organisation : Amicale Laïque de Plonéour-Lanvern

samedi 11 juin : spectacle des enfants Avel-Dro - Organisation : Ecole Georges Le Bail

18 et 19 juin : Galas de danse Avel-Dro - Organisation : Tamm Kreiz

dimanche 19 juin : Rando des Bois Organisation : Comité de sauvegarde de la chapelle St-Ronan



dimanche 26 juin : fête de l'école Georges Le Bail

DIX ANS D'AVEL DRO : LE TOURNIS !

Ne manquez pas les trois jours de fête qui vont marquer les dix ans du Centre Culturel Avel Dro, premier équipement communautaire de la CCHPB créé en 2005.

Les élus communautaires, sous l'impulsion des associations plozévétiques, ont porté ce projet de salle de spectacle afin de développer l'accès à la culture sur l'ensemble du territoire. Cette volonté politique a pris tout son sens à Plozévet, connue comme étant le phare culturel du Haut Pays Bigouden.

Le bilan de l'utilisation de la salle communautaire est élogieux et confirme la pertinence de cet investissement en 2005 au service de la culture : plus de 180 utilisations de la salle et 27 000 spectateurs en 2014 !

Le week-end du 1^{er} mai marquera ce dixième anniversaire en présentant au public la diversité culturelle et le dynamisme associatif de notre territoire : la première soirée, vendredi 29 avril, sera consacrée aux créations des écoles de musique de Dihun et Tamm Kreiz, réunies pour l'occasion. L'Orchestre Symphonique Quimpérois se produira le samedi 30 après-midi

et la soirée verra se produire deux groupes de musiques actuelles renommés : Madjo et Outside Duo. Enfin, le dimanche sera le temps des musiques traditionnelles avec les groupes locaux qui ont fait leurs preuves sur des scènes lointaines : Boulinerien, Bagad Bro Vigouden Uhel, Barababard, suivi d'un fest noz avec Balafen et Eostiged Koz. Une restauration (crêpes par les associations Plozévétiques) sera organisée.

Trois facettes de la culture en un week-end complet. Il fallait bien trois jours pour faire le tour de la question ! ■



sommaire



- 4 ACTUALITÉS**
- 13 LIBRE EXPRESSION**
- 14 AMÉNAGEMENT DU BOURG**
- 16 VIE ASSOCIATIVE**
- 20 ÉDUCATION**
- 22 ÉCOLOGIE**
- 24 PATRIMOINE**
- 26 CULTURE**
- 28 ETAT CIVIL**



Edito



A l'heure où les médias font état de l'arrivée de milliers de réfugiés, des difficultés d'accueil, des réticences (l'inconnu fait peur et provoque parfois des sentiments de rejet, de racisme), j'aimerais partager le témoignage d'une expérience vécue, avec nos amis Tibétains, pendant le Mondial'Folk. Exilés d'un pays où la culture est écrasée par le rouleau compresseur chinois qui n'a de cesse d'anéantir ce peuple pacifique, nous avons été témoins de la sérénité et de la joie de vivre de ceux qui, pourtant, auraient tant de raisons d'être aigris et révoltés. Je voudrais seulement dire combien l'amitié, la fraternité, le sourire, la gentillesse, les chants et danses de ces jeunes, séparés de leurs familles restées au Tibet ou dans les pays limitrophes, nous ont réjouis. Accueillir nos différences a été source d'enrichissement pour tous. Nous avons vibré avec leur musique ; nous avons été émus en écoutant, debout, l'hymne national tibétain chanté avec toute l'émotion de leurs cœurs d'exilés (hymne d'un pays qui n'existe plus), nous avons été remerciés par une chanson composée par ces jeunes, en français.

Le Mondial'Folk est une manifestation que beaucoup nous envient, nous l'avons souvent entendu. L'esprit particulier de découverte, d'accueil de tous pays sans distinction, culturelle, politique ou religieuse, est à l'origine de son succès qui déborde le bourg de Plozévet : certains touristes accordent leurs vacances avec ce rendez-vous. Pendant quelques jours, notre commune a résonné des musiques du monde, et dans les cœurs ont battu à l'unisson le désir de se découvrir, le plaisir d'un sourire partagé, d'une parole, d'un regard échangés.

Lorsque le Mondial'Folk a fermé ses portes, un silence et un calme assourdissants ont envahi Plozévet : il manquait quelqu'un et quelque chose dans les rues. Aujourd'hui, nos têtes sont pleines d'images, de sons, de visages ; nos albums débordent de nouveaux clichés colorés, nos cœurs sont les écrans de nouvelles amitiés.

Les énergies déployées par les bénévoles dans les différents groupes ou associations de notre commune, à l'école ou à la médiathèque, ponctuellement ou tout au long de l'année, n'ont qu'un but : créer du lien entre tous, petits et grands. Que peut-on offrir de mieux à nos enfants et petits-enfants que d'ouvrir leurs esprits et leurs cœurs aux valeurs de tolérance, d'accueil des richesses d'autres cultures ?

Elyane Le Bleis
Conseillère municipale

En vers et contre tout, Hymne au bonheur

Terrible année qui s'achève.

Commencée dans l'horreur pour, enfin, susciter un élan déjà oublié. Achevée dans la sidération de la répétition de cette barbarie abjecte.

Ponctuée de mois en mois par les drames des réfugiés, les catastrophes géopolitiques ou naturelles, provoquant émotions et compassion sincères.

Rythmée par les peurs : notre esprit qui se ferme à l'étranger, la pensée qui s'étrique, notre univers qui rétrécit jusqu'à étouffer l'envie.

Alors j'ai choisi, pour cette année 2016, de chercher l'inspiration d'un poète authentique et chaleureux. Ce n'est ni un poème ni une chanson et pourtant nous l'entendons chanter. Ces mots, je les fais miens et je vous les offre.

"Je vous souhaite des rêves à n'en plus finir et l'envie furieuse d'en réaliser quelques uns.

Je vous souhaite d'aimer ce qu'il faut aimer et d'oublier ce qu'il faut oublier. Je vous souhaite des passions, je vous souhaite des silences,

Je vous souhaite des chants d'oiseaux au réveil et des rires d'enfants. Je vous souhaite de respecter les différences des autres, parce que le mérite et la valeur de chacun sont souvent à découvrir.

Je vous souhaite de résister à l'enlèvement, à l'indifférence et aux vertus négatives de notre époque.

Je vous souhaite enfin de ne jamais renoncer à la recherche, à l'aventure, à la vie, à l'amour, car la vie est une magnifique aventure et nul de raisonnable ne doit y renoncer sans livrer une rude bataille.

Je vous souhaite surtout d'être vous, fier de l'être et heureux, car le bonheur est notre destin véritable."

Vœux de Jacques Brel, 1^{er} janvier 1968.



Photo : Mairie de Plouzévet

A chacun et à tous, bonne et heureuse année 2016. ■

Pierre Plouzennec
Maire de Plouzévet

Le Maire invite la population à l'occasion des vœux de nouvelle année le dimanche 10 janvier à 11h00 au Centre Culturel Avel-Dro.

CARTE DE VŒUX ET AGENDA

La carte de vœux 2016 de la Mairie de Plouzévet a été conçue d'après les réalisations des enfants de l'Accueil de Loisirs Sans Hébergement (ALSH) inspirées par l'œuvre poétique de l'artiste syrien Nizar Ali Badr.

L'agenda de la Mairie est, comme à l'accoutumée, disponible pour tous les administrés de la commune. On peut le trouver en mairie ou chez les commerçants de Plouzévet.



La municipalité tient à remercier tout particulièrement les nombreux annonceurs que vous retrouverez tout au long de sa lecture et qui permettent la diffusion gratuite des 2200 exemplaires de cet outil de tous les jours.

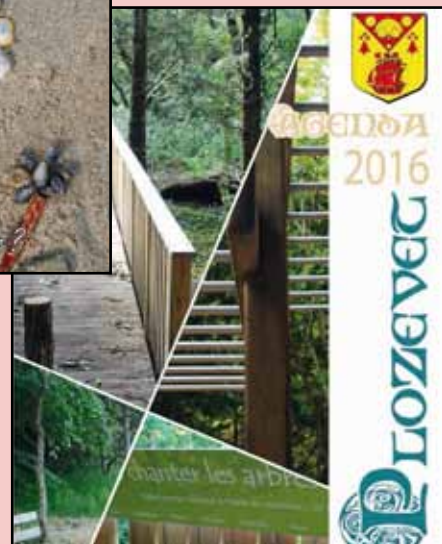

Photo : Mairie de Plouzévet

LA PHOTO DE COUVERTURE

La couverture du Tal ar Sonerien n°38 représentant le symbole universel de la paix a été réalisée avec le concours des enfants de l'école Georges Le Bail qui ont mis en scène leurs mains pendant les Temps d'Activités Périscolaires.



Photo : Mairie de Plouzévet

Première saison dans les nouveaux locaux

L'Office de Tourisme a pris ses quartiers au 13, rue du Centre à Plozévet depuis le 23 mai dernier. Les nouveaux locaux modernes, fonctionnels et spacieux ont fait l'unanimité auprès des vacanciers et de la population locale, enchantée de voir revivre l'ancienne Taverne.

Au rez de chaussée, l'espace accueil permet de trouver les brochures et dépliants classés par thématique (activités nautiques, restaurants, animations...), un espace wifi gratuit, deux écrans présentant pour l'un les animations, la météo... pour l'autre des vidéos sur le territoire. Il dispose également d'un espace boutique où sont proposés à la vente arts de la table, articles de déco, topo-guides de randonnées...

Des expositions d'artistes seront proposées chaque mois dans la salle dédiée : Michel Hamelin de Plogastel Saint Germain jusqu'au 12 janvier, Patrick Guivarc'h de Penhors du 29 avril au 28 mai... Elles sont visibles aux heures d'ouverture, de 9h30 à 12h et de 14h à 17h du lundi au vendredi en hors-saison. Entrée gratuite.

A l'étage, des bureaux permettent au personnel de travailler de façon efficace. Management, numérique, communication, éditions, démarche qualité, classement, ... etc... ce sont des dossiers sur lesquels l'équipe travaille au quotidien.



Photo ci-dessus : l'inauguration des nouveaux locaux le 7 novembre 2015

Une salle de réunion permet aux membres du bureau, au conseil d'administration de se réunir mais aussi aux offices de tourisme voisins, à l'AOCD... Elle permet également d'organiser des formations.

L'inauguration a eu lieu samedi 7 novembre 2015 en présence de Madame la Députée Annick Le Loch, du conseiller régional Jean-Claude Lessart, des conseillers départementaux Jean-François Le Bleis et Jocelyne Plouhinec, de Monsieur Le Maire, des conseillers municipaux et

communautaires, de Madame Liesbeth Van Horne, Présidente de l'Office de Tourisme et de Yves Le Goaziou, architecte.

Une centaine de personnes étaient présentes pour découvrir ou redécouvrir ce bel outil au service du développement touristique.

Une porte ouverte était organisée l'après-midi afin de permettre aux habitants de venir découvrir leur nouvel Office de Tourisme et de venir rencontrer l'équipe. ■

RETOUR SUR LA SAISON 2015

La saison a été bonne pour l'ensemble des professionnels. Il en ressort la satisfaction des visiteurs par rapport à la météo de l'été ; en effet, la canicule sévissait partout en France, sauf en Bretagne : les touristes ont beaucoup apprécié de venir se rafraîchir chez nous ! On note également une augmentation des visiteurs étrangers (Britanniques, Allemands, Suisses...).

Côté chiffres, l'Office de Tourisme de Plozévet a accueilli environ 7500 visiteurs durant la saison estivale. Les demandes enregistrées ont été très variées : randonnées, loisirs, festivités, patrimoine culturel, hébergements...

Côté animations, les pots d'accueil des estivants, le marché du terroir, les stages de crêpes et l'exposition "Instruments et sonneurs de Bretagne, souffle des hommes, chant du bois" ont rencontré un vif succès et ravi les vacanciers.



Union Nationale des Combattants Cérémonie du 4 août

Début août 1944. Les blindés américains roulent vers Brest. Ils seraient déjà à Quimper ! A Plozévet, le 4 en fin d'après-midi, des unités du 800^{ème} Bataillon Nord-Caucasien occupant les blockhaus de la côte depuis le mois de novembre 1943, se replient sur la ligne de défense du Ménez-Hom (Saint-Nic-Trégarvan).

En arrivant au bourg, ils remarquent que les habitants fêtent la Libération, un mouvement de foule spontané et irrésistible qui les rend furieux. Ces Caucasiens, aux mœurs naturellement rudes, se sont déjà signalés par leurs brutalités envers les populations côtières. On les qualifie de "sauvages", l'un de leurs adjudants est surnommé "an oc'h Kerrest", le cochon de Kerrest, un autre "ar blei", le loup. Soldats perdus, ils savent que leur avenir de supplétifs des Allemands est des plus sombres.

Sur ordre du lieutenant Kouchakanoff leur commandant de compagnie encore présent au poste de Kerveillant, qui vient de faire irruption au bourg déserté par la population,



Photo : Marie de Plozévet

Photo ci-dessus : la cérémonie du 4 août

les Caucasiens se mettent à la recherche de leurs futures victimes. Perdront ainsi la vie : Jean Le Goff du bourg, Daniel Bourdon de Kersyvvet, Henri Mourrain de la route de Pont l'Abbé et Pierre Brasquer, gendarme à Pont-Croix.

Ces meurtres délibérément aveugles ont marqué durablement la mémoire

de la commune. Complétons la liste des victimes du tourbillon de l'été 44 par deux autres noms, ceux de Marie-Louise Salun, de Kerlaëron, abattue le 7 juin sans sommations par une patrouille allemande près de son village et de Corentin Durand, de Corngad, tué le 14 août près de la rue du stade par des Allemands venus d'Audierne. ■

L'UNC de Plozévet

Hameau des Saules Puces de quartier

Samedi 3 octobre, l'association "Hameau des Saules" a organisé des Puces de quartier en extérieur.

Une vingtaine de déballeurs exposaient les trésors que renfermaient leurs greniers respectifs. L'entrée au site, gratuite, et le soleil généreux, ont fait de ce rendez-vous des chineurs une véritable réussite.

Tout au long de la journée, la foule a arpenté les allées du hameau. Le sourire affiché par tous les exposants montrait la satisfaction de chacun. Un repas commun a clôturé la journée. Rendez-vous déjà pris pour l'an prochain. ■

Katie et Sébastien



Photo : Marie-Christine Cimenten

Photo ci-dessus : les puces de quartier du Hameau des Saules

Mairie de Plozévet

Mouvement de personnel

La commune a intégré dans les équipes du service périscolaire deux animatrices : Claire Raphalen et Roxane Rio. Elles sont chargées de l'accueil des enfants et de l'animation du temps méridien et des Temps d'Activités Périscolaires (TAP). Elles sont sous la responsabilité de Delphine Boiteux, coordinatrice des services périscolaires.

Depuis le mois d'octobre et jusqu'en juin 2016, les services administratifs accueillent Hélène Bodineau en alternance pour la partie pratique de la licence professionnelle (Métiers de l'administration territoriale - Rennes 2 / CDG29) qu'elle prépare. C'est Jean-Jacques Kerouredan, responsable de l'urbanisme qui la tutore.



Photo : Mairie de Plozévet

Photo ci-dessus : au 1^{er} rang, les nouvelles recrues de la commune de Plozévet

Pendant deux mois, Catherine Sparta a mené l'étude de faisabilité de la création d'un musée consacré aux instruments de musiques traditionnels. Sa mission

était d'analyser la pertinence du projet, tant dans la forme que dans le fonds : nature des collections, statut juridique, environnement et parcours

muséographique, estimation des travaux, financement... Cette étude réuni les différents éléments utiles à la réflexion des élus. ■

Spectacle à l'Avel-Dro

Souvenirs souvenirs

Au moi d'avril dernier Caroline en stage avec Frank, l'animateur du foyer-logement de la Trinité proposait des ateliers "souvenirs".

Les témoignages et expériences des résidents participants ont permis, avec la collaboration de l'équipe d'animation et d'acteurs bénévoles de "Cap Accueil" de présenter un spectacle au foyer-logement.

Le 5 novembre dernier une seconde représentation a eu lieu sur la scène de l'Avel-Dro. Ce spectacle était proposé à l'ensemble des résidents du pays Bigouden; ainsi qu'une exposition sur les métiers et objets d'autrefois.

Le goûter était proposé par le club "Arts et Loisirs". L'après-midi s'est terminé par un concert des "Musiciens Voyageurs", groupe formé de résidents de la Trinité.



Photo : tous droits réservés

Photo ci-dessus : la représentation de "Souvenirs souvenirs" à l'Avel-Dro

Tous sont repartis contents d'avoir évoqué leurs souvenirs de vie

quotidienne de musique et partagé un goûter dans la bonne humeur. ■

Pors Poulhan

Restauration de la digue sud-ouest

Pors Poulhan, son port, ses bateaux, son ambiance hors du temps... Construite il y a environ 60 ans, la digue sud-ouest de Pors Poulhan a subi la violence des éléments : l'eau (salée), le vent (puissant). Elle avait besoin d'un bon lifting !

Maître d'ouvrage de l'opération, la municipalité de Plouhinec a décidé de procéder aux grands travaux. Après un premier essai infructueux, l'appel d'offres a été remporté par l'entreprise MARC SA de Brest. 2015 et ses nombreux coefficients de grandes marées était l'année propice pour ce chantier d'envergure.

D'un point de vue financier, l'opération aura coûté, travaux et études, 400 670 € HT, subventionnée à hauteur de 96 000 € par le conseil départemental du Finistère. Les usagers du port apportent une contribution de 10 000 € et les deux Communes, Plouhinec et Plouzévet, se sont accordées pour financer à part égales le restant à charge.

Dès le 24 août dernier, les équipes étaient à pied d'œuvre pour réaliser



Photo ci-dessus : la digue sud-ouest de Pors Poulhan avait besoin d'un lifting

une coque en béton de protection. En fonction des éléments climatiques et des fluctuations des marées, l'entreprise a repris également l'intégralité des longrines et l'escalier. Les voiles côté port et côté large sont pratiquement terminées.

Quant aux équipements métalliques, ils seront remplacés très prochainement, la fin des travaux étant prévue pour fin janvier.

Pors Poulhan, son port, ses bateaux, son ambiance hors du temps... ■

Réhabilitation

Le château d'eau de Kerlaeron

La réhabilitation du château d'eau de Kerlaeron, qui assure la distribution de l'eau potable pour les communes de Plovan, Pouldreuzic, Plouzévet et Tréogat avait été décidé par le syndicat des eaux de Saint-Ronan.

Depuis le transfert de compétence, c'est maintenant la Communauté de Communes du Haut Pays Bigouden qui en assure la gestion.

Ce réservoir date de 1964, il est constitué de deux cuves concentriques (plus qu'une seule à l'issue des travaux) d'un volume de stockage total de 500 m³. Le réservoir culmine à 38 m de hauteur et il est maintenant revêtu d'un camaïeu de vert qui lui permet

de se fondre dans son environnement boisé.

TSM, Artélia et la SAUR, entreprises retenues pour les travaux, ont également installé un by-pass au pied de la tour (pour permettre une pression suffisante en permanence), revu l'étanchéité interne et externe du réservoir, travaillé sur la mise en sécurité, remplacé les équipements de la partie supérieure du réservoir. Le tout pour un budget de 242 000 € HT. ■

Photo ci-contre : le château d'eau en cours de réhabilitation



Aide aux orphelins du Bénin

A St Ronan, le randonneur est solidaire!

La "Rando des bois", vous connaissez sûrement ! En tout cas, reprenez déjà la date du dimanche 19 juin 2016 pour rejoindre les marcheurs de cette 3^{ème} édition.

Ils étaient 250 cette année à découvrir ce joli coin de campagne qui environne l'enclos de St Ronan et le midi 500 personnes ont partagé le repas concocté par le comité de sauvegarde de la chapelle et ses 60 bénévoles mobilisés pour la réussite de cette journée solidaire.

Cela fait 35 ans en effet que notre association veille jalousement sur ce pan du patrimoine communal, mais aussi 3 ans qu'elle apporte son soutien aux enfants de l'orphelinat "La Providence" à Lokossa au Bénin. Une aide alimentaire d'urgence, dans un premier temps, qui nous a confortés dans l'idée qu'il était nécessaire de rechercher une solution plus pérenne.

L'opportunité de disposer, grâce à notre correspondant sur place, d'un terrain d'1 hectare à fait naître notre projet de jardin potager. "Les jardins de la Providence", comme nous le nommons, a pour vocation, à terme, d'assurer



Photo ci-dessus : les orphelins du Bénin

l'autonomie alimentaire de l'orphelinat. Fondé sur un modèle d'agriculture biologique associé à un petit élevage de volaille, il se veut aussi un outil éducatif à l'intention de ces enfants défavorisés.

L'investissement est conséquent (clôture de la parcelle, creusement d'un puit, installation d'un système de

pompage et construction d'un petit bâtiment...), mais, fort de votre soutien, nous sommes assurés d'atteindre cet objectif. Déjà les travaux vont bon train, nul doute qu'à St Ronan la solidarité est en marche... ■

Patrick Peuziat
Président de l'Association

Droits des animaux

A propos des chats errants

Voici l'histoire de Bella. A deux mois, j'avais une vie heureuse. Notre maîtresse s'occupait très bien de nous.

Un jour, un couple d'humains est venu me voir. Ils m'ont trouvé adorable avec mon petit nez rose. Je suis partie vivre dans leur maison. Les enfants adoraient jouer avec moi. J'ai grandi. J'ai eu deux chatons. C'est là que notre calvaire a commencé.

Dans la campagne, nous avons été jetés dans un fossé. Pendant des mois, j'ai erré avec mes chatons sous la pluie, le froid et le vent. Chassés par les humains, poursuivis par les chiens, nous sommes devenus des chats sauvages. Un matin,

j'ai découvert un de mes chatons mort d'épuisement. De temps en temps, on nous ramasse dans des cages. On nous envoie à la fourrière où nous sommes euthanasiés au bout de quatre jours. ■

Véronique Colnel

Abandonner un animal est un acte cruel et irresponsable. Cela est puni de 2 ans d'emprisonnement et de 30 000 euros d'amende (article 521-1 du code pénal). Un chat a des droits. Un maître a des devoirs. Pensez à stériliser vos chats ou donnez un contraceptif aux femelles pour éviter l'abandon des chatons. Un chat n'est pas un objet. Un chat c'est vivant. Respectons le.



Un projet culturel à l'étude "Musée des Sonneurs"

Par le passé, Plozévet a accueilli un grand nombre de sonneurs et de facteurs d'instruments. Parmi eux, le célèbre Louis Gueguen dit "Jean Pouf" qui réalisa plusieurs enregistrements discographiques du répertoire traditionnel. Cette particularité forte de Plozévet, terre des sonneurs jusqu'à la fin des années 40, a été saluée par le Ministre Jean Zay qui confia à la commune, en 1937, la célèbre sculpture de René Quillivic, Les sonneurs que l'on peut admirer au bourg.

Cet été, l'OTHPB a accueilli une exposition d'instruments traditionnels : la collection mise en valeur était celle d'Eric Ollu, passionné d'ethnomusicologie, sonneur et professeur de bombarde. Ce dernier fait également partie d'une association qui, soucieuse de préserver et transmettre la mémoire vivante de la pratique instrumentale et des techniques de facture d'instruments, bien spécifique au Pays Bigouden, propose de créer un musée dédié à ces thématiques.

La richesse de ce patrimoine pourrait être valorisée au sein des bâtiments de l'ancienne ferme de Kerfily. Afin de vérifier la viabilité et l'assise du projet, avant de s'engager, le conseil municipal a souhaité diligenter une étude qui réunira les différents éléments utiles à la réflexion des élus. Ils devront se prononcer prochainement sur la suite à donner. ■



Photo : tous droits réservés

Photo ci-dessus : l'exposition d'instruments traditionnels à l'office de tourisme

A l'étude Une maison médicale

La municipalité, soucieuse de la diversité de l'offre de soins dispensée à Plozévet, étudie actuellement la faisabilité d'une maison médicale.

Plusieurs professionnels ont déjà fait connaître leur souhait d'intégrer cette future structure, qui pourrait accueillir six auxiliaires médicaux, mais aussi deux ou trois logements sociaux.

En effet, ce projet ambitieux, qui pourra évoluer en fonction des demandes, a été validé par le conseil municipal le 28 novembre dernier, et sera réalisé avec l'assistance de l'OPAC. Le bâtiment devrait trouver sa place à proximité du foyer communal, sur un terrain d'environ 1 000m². Suffisamment doté en parking, tout sera accessible de plain-pied et les professionnels se partageront les lieux communs.

Les professionnels de santé de la commune sont invités à participer à une réunion de travail en janvier et la maison médicale devrait être opérationnelle dans le courant de l'année 2018. ■



Photo : tous droits réservés

Manais Institut

C'est le 12 novembre 2016 que Virginie Cariou a ouvert les portes de son institut de beauté, *Manais*, avenue Georges Le Bail, à Plozévet. Forte de 10 années d'expérience en esthétique, Virginie vous propose tous les soins pour femmes et hommes, soins du visage, soins du corps, épilations et maquillage, manucure et beauté des pieds. Les produits utilisés sont des produits naturels, et le maquillage biologique. Virginie dispose d'une cabine pour les soins, d'un espace make-up, et d'un espace boutique où vous trouverez accessoires de mode, sacs et foulards. ■

Manais - 5 avenue Georges Le Bail - 29710 Plozévet
Tél. : 02.98.76.70.40

Horaires d'ouverture : lundi 14h-18h30
Mardi, jeudi, vendredi 9h-12h et 14h-18h30
Mercredi 9h-12h - samedi 9h-12h et 14h-17h
Possibilité de rendez-vous entre 12h et 14h



Photo ci-dessus : Virginie Cariou devant son institut

Photo : Marie de Plozévet

Millésimes

Depuis le mois de juillet 2015, Martine Guyomarc'h et David Corcuff proposent dans leur magasin *Millésimes* un large éventail de produits : cave à vin, où se côtoient vins rouges et blancs, rosés et champagnes, crémants et whiskys, rhums et bières. La partie épicerie fine vous fera découvrir thés et dragées, épices et produits régionaux. Vous pourrez y confectionner toutes sortes de paniers gourmands et y trouverez vaisselle, cadeaux, chocolats fins confectionnés par Pascal Caffret, Meilleur Ouvrier de France. *Millésimes* peut aussi intervenir pour vos anniversaires, mariages, cérémonies diverses. La boutique *Millésimes* a été cette année, partenaire du CCAS et a participé à la composition des traditionnels colis de Noël destinés à nos anciens. ■

Millésimes - 24 rue de Quimper - 29710 Plozévet
Tél. : 02.98.94.15.32 - Courriel : sarlmillesimes@free.fr

Ouvert du lundi au samedi de 9h30 à 12h et de 14h à 19h15



Photo ci-dessus : Martine Guyomarc'h dans son épicerie

Photo : Marie de Plozévet

Le Berre Fleurs - Pompes funèbres

L'entreprise familiale de plus de 60 ans d'activité, s'est installée au mois de juin dans ses nouveaux locaux. Un espace spacieux pour cette entreprise qui a diversifié, au fil du temps, son activité. Cinq personnes y sont employées. Dans l'atelier de fabrication ; pour la marbrerie funéraire et décorative (plans de travail pour cuisines et salles de bains, escaliers etc.). Et dans le magasin - espace d'exposition ; pour la vente de fleurs, la confection de compositions pour toutes circonstances et cadeaux. ■

Le Berre fleurs - Menez Kerguelen - 29710 Plozévet
Tél. : 02.98.90.43.84

Pompes funèbres - Menez Kerguelen - 29710 Plozévet
Tél. : 02 98 70 00 22

Le magasin est ouvert tous les jours de 9h à 12h et de 14h à 19h
(le dimanche et jours fériés de 9h à 12h 30)



Photo ci-dessus : Françoise, responsable du magasin

Photo : Marie-Christine Guennep

Aidez la gendarmerie à vous protéger

Halte aux cambriolages

PRÉVENTION

Afin de prévenir tout vol dans votre résidence, que ce soit en votre présence (notamment la nuit), ou en votre absence n'oubliez pas votre rôle important pour la sécurité passive de vos biens, dans de nombreux cas réels, l'application des mesures suivantes aurait permis d'éviter un préjudice conséquent :

- présence de "double verrou" aux issues avant et arrière (un mur de 2 m de haut n'arrêtera pas des malfaiteurs déterminés).
- portes de garages, caves, sous-sol et fenêtres fermées en votre absence.
- clés de véhicule, papiers d'identité, cartes bancaires et chèquiers non posés en évidence dans votre domicile, de jour ou de nuit.

La sécurité active s'applique en revanche plus particulièrement face au démarchage au domicile et dépannage en tout genre. A moins de connaître la personne que vous attendiez, avant d'ouvrir, demandez des précisions, demandez si la mairie a été avisée, votre vigilance gênera toujours cet homme ou cette femme qui comprendra qu'ici les citoyens sont solidaires et observateurs.

En l'absence de votre voisin, simplement depuis votre fenêtre, appelez celui ou celle que vous ne connaissez pas et qui se trouve dans sa cour, cela suffit bien souvent à déstabiliser.

Soyez vigilant, solidaire, et faites preuve de civisme, n'hésitez plus. Prévenez la gendarmerie de tout fait ou comportement particulier non habituel en le signalant au 17 ou en contactant directement les gendarmes de votre communauté de brigades

RÉACTION

Dès la commission d'un fait, ou simple témoin, avisez aussitôt le 17. Le centre opérationnel de la gendarmerie a la capacité de diffuser plus rapidement l'information à toutes les unités de gendarmerie et de police déjà présentes sur le département, tout en sollicitant l'intervention d'une patrouille de la communauté de brigades de votre secteur.

Habituez-vous à être précis. Le descriptif de la voiture (marque, type, couleur et immatriculation), le signalement (corpulence, âge, tenue vestimentaire) des personnes impliquées faciliteront la recherche immédiate des auteurs.



Photo : tous droits réservés

Sur les lieux ne touchez à rien et évitez de pénétrer dans les pièces visitées pour permettre le relevé d'indices, et attendez le passage des gendarmes pour commencer à évaluer le préjudice (dégâts, objets dérobés). Le dépôt de plainte avec le détail du préjudice (inventaire précis) peut intervenir les jours suivants.

L'urgence est d'abord la diffusion des faits commis à votre préjudice. C'est ensemble, dans le cadre d'un réel partenariat élus, citoyens et services de gendarmerie, que nous progresserons dans la lutte contre la délinquance. ■

Brigade Plogastel-St-Germain : 02.98.54.58.65

Brigade Audierne : 02.98.70.04.38

PRÉVENTION CONTRE... LES VOLS À LA ROULOTTE

Définition : Action de dérober des objets ou documents à l'intérieur d'un véhicule vide de tout occupant.

Quelques conseils utiles :

- Ne laissez pas de sac ou objet de valeur apparent dans votre véhicule, même un court instant.
- Verrouillez systématiquement les vitres et les portes de votre voiture.
- Ne vous éloignez jamais de votre véhicule le moteur en marche, ou en laissant les clés sur le contact.
- Ne laissez pas vos papiers dans votre véhicule (identité ou carte grise).
- Évitez de stationner dans des endroits isolés et sombres.

- Ne laissez pas, même un court instant des objets à vue dans votre véhicule (appareil photo, G.P.S, téléphone).

Vous avez été victime d'un vol à la roulotte :

- Prévenez la gendarmerie en composant le 17.
- Informez immédiatement la Gendarmerie même si vous n'êtes pas personnellement victime.
- Déposez plainte en donnant un maximum d'éléments.
- Établissez une déclaration auprès de votre assurance dans les deux jours.

Faites immédiatement opposition en cas de vol d'un moyen de paiement :

- carte bancaire : 0 892 705 705
- chéquier : 0 892 683 208



Photo : tous droits réservés

Suspendez votre ligne en cas de vol de votre téléphone portable :

- Bouygues télécom : 0 800 291 000
- Orange : 0 800 100 740
- S.F.R : 0 610 001 963

Expression du groupe minoritaire

Quand vous lirez ces lignes nous serons en 2016, aussi nous vous souhaitons une heureuse année et surtout une bonne santé à Plozévet.

Nous devons remettre notre droit d'expression le 22 novembre 2015. Nous souhaitons vous faire partager notre satisfaction de voir le réaménagement du bourg, dossier en attente depuis plusieurs années, enfin à l'étude tout comme d'autres futures réalisations que nous avons proposées et qui semblent poindre à l'horizon.

Nous remettons au prochain TAS ces commentaires. Il nous est en effet absolument essentiel de partager ce qui nous rassemble tous aujourd'hui et, ce, depuis le 13 novembre 2015.

A Paris, des femmes et des hommes de tous âges et de tous horizons, comme nous tous, ont été abattus, tués, blessés, meurtris par des membres de l'organisation terroriste Etat

Islamique. La France et les français, par ces faits, ont été attaqués en plein cœur.

Une vive émotion est montée et a embrasé la France, répandant ainsi un climat de peur, d'incertitude mais surtout de révolte. Au moment où nous écrivons, nos dirigeants ont pris les mesures qui s'imposaient à l'intérieur pour notre sécurité et à l'extérieur pour combattre l'Etat Islamique.

Nous croyons en nos valeurs de Liberté, d'Egalité et de Fraternité dont la France a toujours été le symbole dans le monde. Mais il ne faut jamais oublier que l'idéologie extrémiste, fille de Haine, infiltre comme un poison notre démocratie. Aussi méfions-nous de ne plus reconnaître son visage.

Nous vous redisons à toutes et à tous nos vœux de bonheur et de santé pour 2016. ■

Expression du groupe majoritaire

L'année qui s'est achevée a été marquée par de terribles événements. Comme nos petits problèmes du quotidien semblent dérisoires en de telles circonstances !

Les attentats perpétrés à Paris le 13 novembre ont fait, à ce jour, 130 victimes assassinées et plus de 350 blessés. Parmi elles, 19 nationalités différentes et, sans doute, toutes les confessions, tous les parcours. Un point commun cependant: souvent, ils étaient jeunes, l'image d'une certaine réussite, un amour de la vie et de la fête.

Les bourreaux... Des paumés ! Souvent français, acculturés, instrumentalisés par les protagonistes d'un conflit qui leur est étranger, et fanatisés par une conception pervertie de l'Islam auquel ils ne comprennent rien. D'ailleurs, y croient-ils seulement, au paradis où les attendent 72 vierges ou alors, n'est-ce pas tout bêtement une nouvelle façon de passer à la télé ? Un éclair de célébrité pour conclure une existence sans éclat. Tout cela est à la fois terrible et sordide.

La barbarie de ces actes peut aussi nous révéler nos propres pulsions : "Tous les mêmes !", "Foutons-les tous dehors !". Des

réactions identitaires que nous pouvons ressentir mais que nous devons réfréner.

Rappelons-nous que le 13 novembre, ce n'était pas seulement la France qui était attaquée mais une conception humaniste du vivre ensemble. Laissons les criminels bouleverser notre conception de la vie, du lien qui nous unit et ils auront gagné.

Voici, pour marquer son message universel, le 11^{ème} couplet peu connu de la Marseillaise.

*La France que l'Europe admire
À reconquis la Liberté
Et chaque citoyen respire
Sous les lois de l'Égalité ;
Un jour son image chérie
S'étendra sur tout l'univers.
Peuples, vous briserez vos fers
Et vous aurez une Patrie !*

Pour l'année qui vient, rappelez-vous : le patriotisme, c'est l'amour des siens ; le nationalisme, c'est la haine des autres. ■

Concertation publique

Aménagement du Bourg



Photo : Sandrine Manuset (Cabinet Environnement et Société)



Photo : Sandrine Manuset (Cabinet Environnement et Société)

Photos ci-dessus : près de 150 personnes ont assisté aux différents ateliers sur l'aménagement du bourg

En ce début d'année 2016, la phase de concertation de la population se termine : un scénario semble remporter l'adhésion du plus grand nombre.

Mais revenons d'abord sur la méthode. Les élus ont choisi l'assistance d'un groupement de cabinets d'études dont un, spécialisé en sociologie. Ses objectifs sont notamment de comprendre les pratiques et usages du territoire, et de construire un outil d'aide à la décision publique.

Pour ce faire, les questionnaires distribués cet été ont été analysés et des ateliers publics ont été organisés.

La démarche de concertation s'est développée autour de trois enjeux sur un même espace :

- le projet d'aménagement du centre-ville de Plozévet s'intègre dans la réflexion, plus globale de l'urbanisme d'aujourd'hui, qui se définit autour de principes-clé : la préservation de la biodiversité, la recherche de plus de densité urbaine et de mixité sociale au sens de la mixité intergénérationnelle le plus souvent.

- le projet d'aménagement doit apporter une solution à la question des routes départementales dont l'état aujourd'hui est marqué par un niveau élevé de fréquentation et de dangerosité, ressenti par tous

- les attentes de la population : d'une part, les attentes sociétales d'aménagement relèvent du besoin de se déplacer et de "vivre ensemble". Le bourg : c'est le lieu de la convivialité où les habitants se rencontrent, vivent ensemble pour former la "population locale", dans les commerces, les lieux publics qu'il s'agisse d'équipements tels que la mairie, l'école, etc., ou bien, les espaces publics qu'on peut identifier ici comme étant la rue, les espaces verts, voire les espaces naturels (plage...). D'autre part, les attentes d'aménagement relèvent également du besoin d'appropriation territoriale de chacun qui fait le lien entre un mode de vie et une identité de territoire et donc les attentes d'aménagement qui en découlent.

Annoncés par voie de presse, par un affichage et via les supports Internet de la commune, près de 150 personnes ont assisté aux différents ateliers mis en place. Chaque participant en groupe de 3 ou 4 a pu s'exprimer sur la vision du bourg et de son aménagement futur. Au final, il a été possible de déduire plusieurs résultats classés par catégories :

■ Pratiques et usages :

- Déplacements et multimodalité
- Définition de "l'environnement" et intérêt pour les enjeux environnementaux
- Enjeux locaux des "espaces de nature"
- La double identité de la commune
- Attractivité et aménagement du bourg

■ Structure et fonctionnement de l'espace d'étude :

- Les 3 échelles du périmètre du "bourg"
- Les axes structurants de l'espace
- Identification du "cœur du bourg"

Les résultats ont été par la suite présentés au comité de pilotage (COPI), qui est composé d'élus, de techniciens, de représentants des routes et réseaux concernés par le projet (CCHPB, Conseil Départemental, SDEF) mais aussi d'un membre de la CAUE (Conseil d'Architecture, d'Urbanisme et de l'Environnement du Finistère).

Lors du dernier atelier public, les participants ont pu se prononcer sur les scénarii proposés et celui qui est présenté ci-après (page 13) semble le mieux répondre aux enjeux identifiés.

Par la suite, l'année 2016 sera consacrée au choix du scénario définitif, à l'élaboration du plan financier et des phasages et à la rédaction du cahier des charges pour réalisation des travaux préalables et principaux. Si vous souhaitez réagir, la commune a créé une adresse dédiée : bourg@plozevet.bzh ■

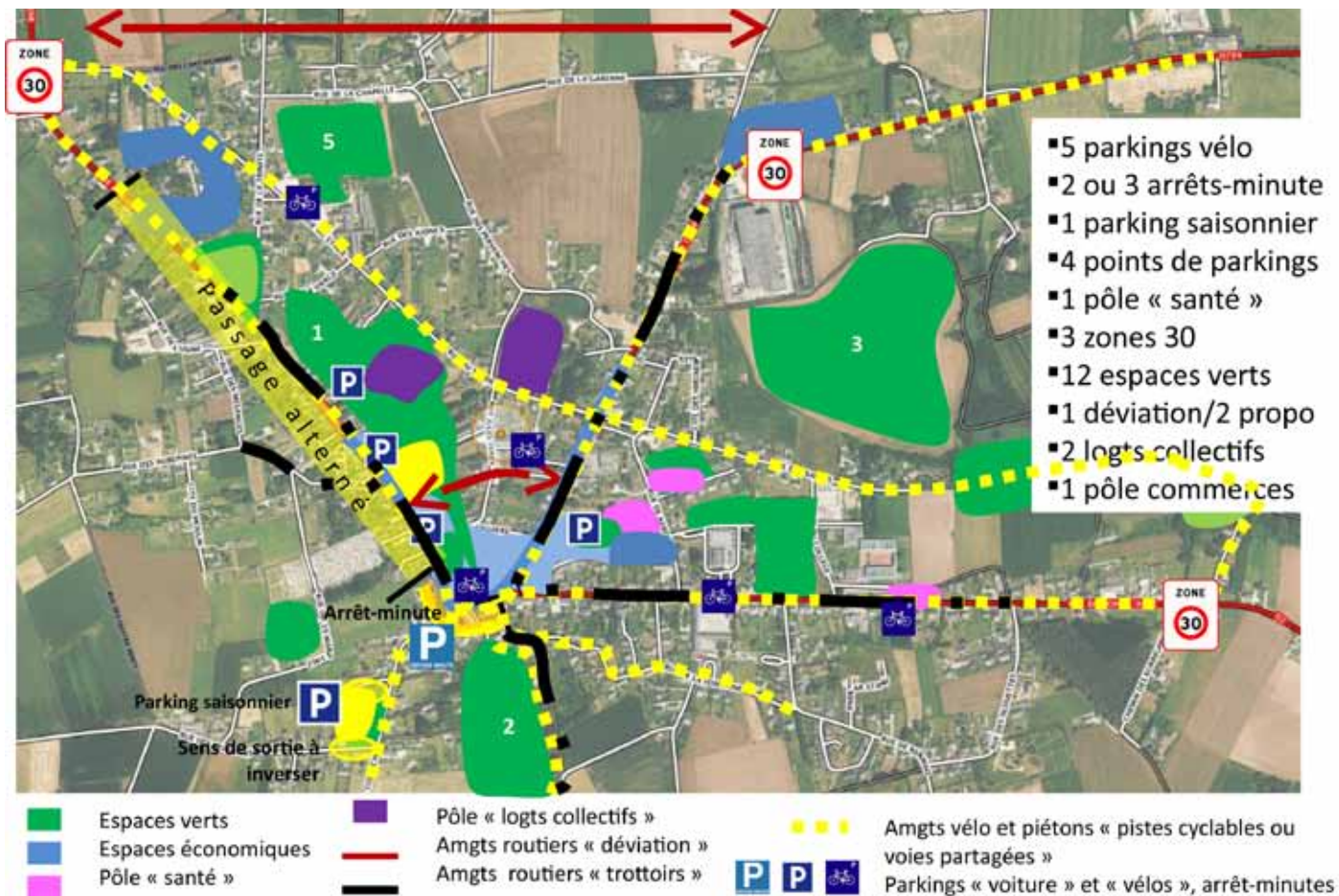

Résultat 2.4 | Structure et fonctionnement de l'espace d'étude hérité du 19^e siècle

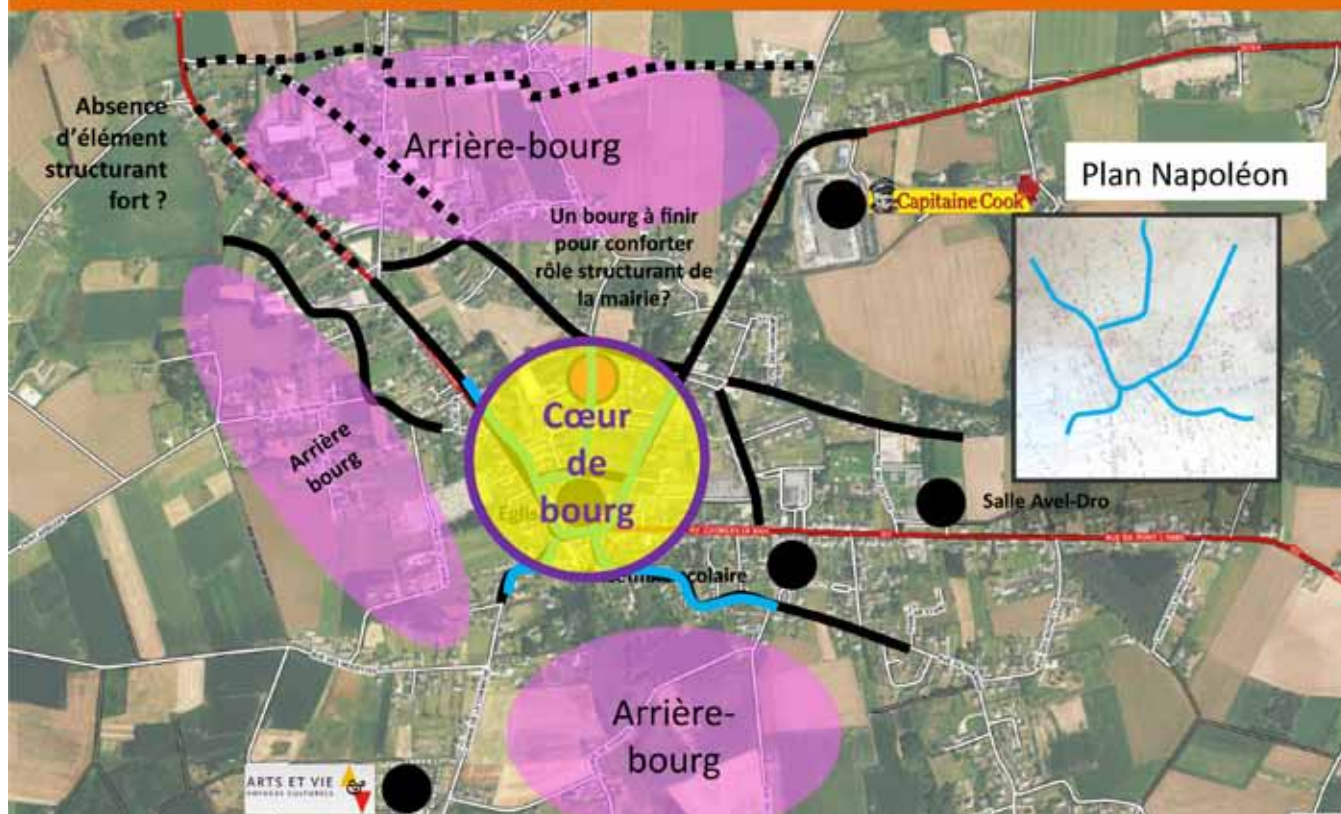

Ci-dessus : scénario issu des ateliers publics - non encore finalisé



FOOTBALL LA PLOZÉVÉTIENNE

CONTACT : Paul Cornec 06 25 76 83 60
 PÉRIODICITÉ : mercredi – vendredi
 samedi après-midi – dimanche
 LIEU : stade et gymnase

ECOLE DE FOOT LA PLOZÉVÉTIENNE

CONTACT : Paul Cornec 06 25 76 83 60
 PÉRIODICITÉ : mercredi samedi 14h
 LIEU : stade et gymnase

FOOT LOISIR

CONTACT : J.F. Jaffry 07 81 80 78 99
 PÉRIODICITÉ : vendredi 20h30
 LIEU : stade

HANDBALL CLUB

CONTACT : O. Guérin 06 31 64 66 15
 PÉRIODICITÉ : jeudi 17h30-19h
 et vendredi 18h-19h30
 LIEU : gymnase

CLUB BADMINTON

CONTACT : V. Bossier 02 98 91 40 52
 PÉRIODICITÉ : lundi 20h30-22h45
 et jeudi 20h30-22h45
 LIEU : gymnase

CHASSE PLOZÉVÉTIENNE

CONTACT : M. Raphalen 06 76 50 58 40
 PÉRIODICITÉ : septembre/février (+16 ans)

**CLUB MUSCULATION
 (AMICALE LAÏQUE)**

CONTACT : P. Ogor 06 65 10 78 44
 PÉRIODICITÉ : lundi au samedi en soirée
 lieu : salle Jules Ferry



TENNIS DE TABLE (AMICALE LAÏQUE)

CONTACT : S. Moullec 06 67 11 22 63
 PÉRIODICITÉ : mardi 19h30-23h
 vendredi 19h45-23h et samedi 16h-23h
 lieu : gymnase
 PÉRIODICITÉ : mercredi 20h-21h30
 et samedi 14-17h
 LIEU : salle Jules Ferry

CYCLOTOURISME (AMICALE LAÏQUE)

CONTACT : J. Le Roy 02 98 91 34 54 et
 C. Guellec 02 98 91 41 90
 PÉRIODICITÉ : dimanche matin - jours fériés
 LIEU : départ devant la salle Jules Ferry

GALOCHE PLOZÉVÉTIENNE

CONTACT : P.J. Vessier 0 2 98 91 45 88
 PÉRIODICITÉ : ouvert toute l'année
 LIEU : espace Henri Le Moal

GYMNASTIQUE (AMICALE LAÏQUE)

CONTACT : N. Strullu 02 98 91 38 75
 PÉRIODICITÉ : mardi 19h-20h
 et jeudi 10h15-11h15
 LIEU : gymnase

**YOGA AN AOD
 (LE YOGA DE LA CÔTE)**

CONTACT : A. Chancerelle 06 67 29 19 80
 PÉRIODICITÉ : jeudi 18h15-19h45
 LIEU : gymnase

RAMA THAI BOXING GYM

CONTACT : G. Boursier 06 18 84 25 91
 PÉRIODICITÉ : mardi 20h15 et
 samedi 9h-11h et 14h-18h
 lieu : gymnase



CLUB AÏKIDO

CONTACT : M. Ernot 06 18 19 00 91
 PÉRIODICITÉ : lundi 19h50-21h15
 et mercredi 19 h30-21h
 LIEU : gymnase

JUDO ADULTES (DOJO DE PLOZÉVET)

CONTACT : P. Sandrin 02 98 91 45 78
 PÉRIODICITÉ : jeudi de 20h à 21h
 LIEU : gymnase

JUDO ENFANTS (DOJO DE PLOZÉVET)

CONTACT : P. Sandrin 02 98 91 45 78
 PÉRIODICITÉ : lundi 18h45-19h40
 et samedi 11h-12h
 LIEU : gymnase

TAÏSO-TAEBO (DOJO DE PLOZÉVET)

CONTACT : P. Sandrin 02 98 91 45 78
 PÉRIODICITÉ : mercredi 18h-19h
 et vendredi 18h30-19h30
 LIEU : gymnase

JU-JITSU (DOJO DE PLOZÉVET)

CONTACT : P. Sandrin 02 98 91 45 78
 PÉRIODICITÉ : dimanche 9h30-11h
 LIEU : gymnase

KARATÉ (DOJO DE PLOZÉVET)

CONTACT : P. Sandrin 02 98 91 45 78
 PÉRIODICITÉ : vendredi 19h30-21h
 LIEU : gymnase

BABYDO (DOJO DE PLOZÉVET)

CONTACT : P. Sandrin 02 98 91 45 78
 PÉRIODICITÉ : lundi 17h45-18h45
 LIEU : gymnase





TAI CHI CHUAN (SPIRALE)

CONTACT : C. Barth 06 83 80 21 63
PÉRIODICITÉ : lundi 18h30-20h
LIEU : gymnase

AMICALE PLOZAPIED

CONTACT : M. Desbois 06 78 59 55 38
PÉRIODICITÉ : jeudi 14h

MAJORETTES LES OCÉANES (AMICALE LAÏQUE)

CONTACT : C. Cordellier 06 45 20 82 35
PÉRIODICITÉ : mercredi 17h-19h
LIEU : gymnase

MODERN JAZZ (TAMM KREIZ)

CONTACT : 02 98 82 62 55
PÉRIODICITÉ : mardi 17h15-19h15
LIEU : Avel-Dro

DANSE AFRICAINE (TAMM KREIZ)

CONTACT : 02 98 82 62 55
PÉRIODICITÉ : samedi 9h-10h30
LIEU : gymnase

DANSE BRETONNE (AWEN)

CONTACT : C. Sales 02 98 52 01 58
PÉRIODICITÉ : mercredi 20h30
LIEU : Avel-Dro

MUSIQUE BRETONNE BINIOU - BOMBARDE (DIHUN)

CONTACT : E. Ollu 02 98 87 68 41
PÉRIODICITÉ : lundi 17h30-19h30
LIEU : maison des jeunes



CLAVIER - ACCORDÉON (DIHUN)

CONTACT : F. Morvan 02 98 87 68 41
PÉRIODICITÉ : vendredi 15h-21h30
LIEU : salle de musique (mairie)

GUITARE (DIHUN)

CONTACT : F. Waeles 02 98 87 68 41
PÉRIODICITÉ : lundi 17h-21h
LIEU : salle de musique (mairie)

LA CLÉ DES CHANTS

CONTACT : D. Firquet 02 98 91 41 23
PÉRIODICITÉ : jeudi 17h-18h30
LIEU : salle communale

PLAISIR DE CHANTER (AMICALE LAÏQUE)

CONTACT : N. Quiniou 06 84 48 64 22
PÉRIODICITÉ : jeudi 16h30-19h
LIEU : maison des jeunes

LIVIOU AR VRO (PEINTURE SUR TOILE)

CONTACT : M.-P. Bossier 02 98 91 47 51
PÉRIODICITÉ : mercredi 13h30-17h30
LIEU : foyer communal

COUTURE PATCHWORK, PEINTURE SUR SOIE (AMICALE LAÏQUE)

CONTACT : Y. Gadonna 02 98 91 33 11
PÉRIODICITÉ : lundi 14h-17h45
LIEU : foyer communal

ATELIER CRÉATIF (AMICALE LAÏQUE)

CONTACT : J. Detrain 02 98 91 41 52
PÉRIODICITÉ : vendredi 14h-17h30
LIEU : mairie salle n° 2



CLUB ART ET LOISIRS

CONTACT : M. Mongin 02 98 91 42 50
PÉRIODICITÉ : jeudi 14-17h30
LIEU : foyer communal

CLUB DU TROISIÈME AGE

CONTACT : A. Stéphan 02 98 91 35 05
PÉRIODICITÉ : mardi 14h-17h30
LIEU : foyer communal

RENCONTRE JEUNES (ULAMIR)

CONTACT : 02 98 54 54 20
PÉRIODICITÉ : samedi 14h-17h,
mercredi 14h-17h, vacances
LIEU : maison des jeunes

CUISINE LE JARDIN DES SAVEURS

CONTACT : J. Vigouroux 06 86 56 71 70
PÉRIODICITÉ : vendredi après midi
tous les 15 jours
LIEU : foyer communal

THÉÂTRE DE LA DEVANTURE

CONTACT : A. Desseigne 02 98 91 46 64
PÉRIODICITÉ : lundi 20h
LIEU : foyer communal

HISTOIRE ET PATRIMOINE

CONTACT : A. Le Quéré 02 98 54 46 03
PÉRIODICITÉ : mercredi 14-17h
LIEU : mairie

MÉDIATHÈQUE MUNICIPALE

CONTACT : 02 98 91 37 03
PÉRIODICITÉ : du mardi au samedi
(horaires sur www.plozevet.bzh)



Boxe Thaïlandaise

Rama Thai Boxing Gym

Le Rama Thai Boxing Gym a ouvert une section Muay Thai (Boxe Thaïlandaise) à Plozévet depuis le mois de septembre.

Le Muay Thai est une discipline très complète dites des 8 armes. Elle permet l'utilisation des poings, coudes, genoux et pieds associés à du corps à corps et des projections.

Contrairement à certaines idées reçues, la boxe thaïlandaise est un sport qui prône la non violence, le respect et l'humilité. Le dépassement de soi est d'ailleurs maître mot au sein des cours encadrés par Arnaud et Guillaume Bourcier, les deux entraîneurs diplômés d'Etat et passionnés par la discipline.

En effet, nul besoin d'être un boxeur aguerri pour participer aux cours, ces derniers sont adaptés à tous niveaux. Au programme : renforcement musculaire, cardio et jeux ludiques viennent en complément d'exercices



Photo ci-dessus : les membres du Rama Thai Boxing Gym

ciblés sur la technique pure, en groupe ou en binôme, le tout dans une ambiance familiale et décontractée.

gratuit qui vous donnera à coup sûr l'envie de revenir. ■

Le Rama Thai Boxing Gym vous attend pour un cours d'essai

Pascal Bourcier
Président du Rama Thai Boxing Gym
Tél. : 06 37 98 92 13

Saison 2015-2016

La Plozévetienne

Une nouvelle saison a déjà bien démarré. L'équipe A qui évolue en DHR fait une très bonne entame de saison. Pour l'équipe B l'apprentissage de la D1 est plus difficile, mais avec la volonté que les joueurs montrent sur le terrain, ils devraient réussir à se maintenir. L'équipe C commence à trouver ses marques et remonte au classement. Quant à l'équipe D, elle répond présent tout les dimanches.

L'équipe U13, engagée cette saison sous le nom du club, a fait un très bon début de saison.

L'école de foot a vu cette année la création d'une section féminine composée d'une vingtaine de joueuses. Avec les filles et les U13, l'école de foot compte un effectif de 67 joueurs. Le club, lui, compte 160 licenciés cette saison. ■



Photo ci-dessus : la nouvelle section féminine de la Plozévetienne

Amicale Laïque

Idées et Créations fête ses 20 ans

Voici 20 ans, en janvier 1996, la section Couture de l'Amicale Laïque était créée sous l'impulsion d'Yvette Gadonna et de Marie-Claire Tymen.

Depuis lors, le lundi après-midi, les adhérentes se réunissent au Foyer Communal pour y confectionner vêtements et objets divers selon leur inspiration et leurs capacités : en effet, pas de cours de couture ici. Chacun travaille en autonomie avec l'aide des autres "petites mains" et surtout celle de Marie-Claire, pilier et personne référente du groupe depuis le début : un système d'échange très convivial. Machines à coudre et surjeteuses sont à leur disposition.



Photo : Marie de Plozévet

Photo ci-dessus : la section Idées et Créations de l'Amicale Laïque a 20 ans

D'autres activités, telle la peinture sur soie, sont aussi abordées. Lors de la kermesse de l'école Georges Le Bail, un certain nombre de leurs réalisations garnissent les loteries.

Depuis septembre 2014, il est aussi possible de s'initier à la dentelle au fuseau sous la houlette de Maryse Sampité.

Au sein de l'amicale Laïque, souhaitons à cette section, bel exemple de bénévolat, d'entraide et d'échange, de vivre encore longtemps. ■

Amicale Laïque

L'atelier de calligraphie et d'enluminure

L'Amicale Laïque de Plozévet accueille cette année une nouvelle section : l'atelier de calligraphie (occidentale) et d'enluminure, animé par la calligraphe Soazig Billard.

Le groupe se retrouve un dimanche par mois dans une salle de la mairie, pour travailler des écritures artistiques ainsi que les techniques d'enluminure médiévale (dont la dorure à la feuille d'or sur parchemin, et l'utilisation de pigments pour la peinture à l'oeuf).

Ces techniques sont appliquées, selon le goût de chaque participant, à des réalisations personnelles de style médiéval (lettrines enluminées, écritures historiques, miniatures) ou contemporain (écritures modernes, gestuelles, etc).

Ces compositions sont réalisées avec des outils variés (plumes, calames,



Tous droits réservés



Tous droits réservés

Ci-dessus : les membres de l'atelier de calligraphie travaillent des écritures artistiques ainsi que des techniques d'enluminure médiévale

pinces, tire-lignes, crayons, encres, aquarelles et gouaches...) sur différents supports (papiers divers, parchemins, cartes, enveloppes...) à encadrer

ou à relier en livres ou carnets. ■

Soazig Billard
Tél. : 06.83.57.47.61

Accueil de Loisirs Sans Hébergement

Le bilan de la première année de l'ALSH

C'est en janvier 2015 que l'ALSH municipal de Plozévet a ouvert ses portes au public. La volonté des élus est de proposer aux familles un service de qualité, accessible, adapté aux besoins et aux attentes des usagers. Le projet est inscrit dans le Contrat Enfance Jeunesse. C'est dans cette optique qu'une tarification en fonction du Quotien Familial a été mise en place et également des modalités d'inscription relativement souples. Après 8 mois de fonctionnement, nous pouvons d'ores et déjà dresser un premier bilan quantitatif et qualitatif de notre ALSH.

BILAN QUANTITATIF

Il s'agit ici de voir la fréquentation moyenne de l'ALSH en fonction des périodes et des âges.

périodes	mercredis janv / fév	vacances hiver	mercredis mars/avril	vacances printemps	mercredis mai / juin	vacances juillet	vacances août	mercredis sept / oct	vacances automne
- 6 ans	6	8	5	5	8	9	7	8	10
+ 6ans	18	16	14	13	15	18	11	11	19
total	24	24	19	18	23	27	18	19	29

Le mois de juillet et les vacances d'automne ont été les périodes les plus fréquentées de l'année. Les vacances, surtout les 2 mois d'été, sont les périodes les plus intenses de notre activité. Durant les vacances, la possibilité de s'inscrire à la demi-journée ne crée pas de gros écarts puisque souvent les enfants qui partent à midi sont remplacés par d'autres qui viennent l'après-midi.

Le mois de juillet a connu une très bonne fréquentation tout du long avec des pics de fréquentation jusqu'à 40 enfants par jour lors des sorties pique-nique notamment qui sont des journées à forte valeur ajoutée. On peut ajouter également que la première semaine de juillet, nous avons, en plus des chiffres indiqués ici, 10 enfants en séjour à Guiler sur Goyen. Les trois premières semaines d'août on constate une baisse due sans doute aux congés des parents. La troisième semaine d'août là encore, en plus des chiffres indiqués, 12 enfants se trouvaient en séjour à Penmarc'h. La dernière semaine d'août la fréquentation remonte, cela correspond à une période de fin de vacances pour les familles.

Les vacances d'Automne ont aussi rencontré un franc succès, les enfants ont apprécié la programmation, la bonne ambiance avec les copains et les moments festifs !

BILAN QUALITATIF

De nombreux projets ont été menés tout au long de l'année, fruits du travail de l'équipe d'animation qui sans cesse fait des recherches et se questionne pour offrir au public accueilli des activités variées, de qualité, qui correspondent aux envies et besoins des enfants en fonction des âges de ceux-ci. En voici quelques-uns :

- Un projet autour des liens intergénérationnels se poursuit depuis janvier et donne lieu à des rencontres régulières



Photo : Mairie de Plozévet

Photo ci-dessus : un moment ludique à l'ALSH

autour de diverses thématiques avec les résidents du foyer de la Trinité et les tous petits accueillis à la MAM.

- Toujours sur ce thème des échanges et du partage, nous organisons des rencontres régulières avec l'ALSH de Pouldreuzic : Olympiades, sorties cinéma, sortie à Bel Air, séjours mutualisés... au fil de ces moments les enfants ont appris à se connaître et des liens d'amitié se sont noués.

- Un autre projet mené par l'équipe est l'accueil d'enfants en situation de handicap. L'équipe a mis en place un protocole particulier pour les familles afin d'offrir un accueil le plus adapté possible. L'équipe va d'ailleurs bénéficier d'une formation sur ce thème.

- La découverte de l'environnement proche ou plus éloigné du point de vue culturel, économique, sportif, ludique... est aussi en cours depuis le démarrage de l'ALSH et a donné lieu à de nombreuses visites et découvertes : visite de la boulangerie Gonidec, chasse au trésor dans le bourg de Plozévet en passant par la mairie, l'église..., visite du moulin de Tréouzien, visite de l'entreprise Hénaff, visite de la caserne des pompiers, découvertes de nombreux chemins, itinéraires pour se balader ou se rendre à la plage notamment... la liste n'est pas exhaustive et semble même inépuisable.

- En parallèle ou en lien avec ces projets, des activités manuelles, sportives, de manipulation, de construction... sont proposées aux enfants avec un mot d'ordre : l'enfant doit avoir du plaisir à pratiquer telle ou telle activité. C'est pourquoi, l'équipe tient compte autant que faire se peut, de l'avis et des envies des enfants pour mettre en place telle activité car elle plaît beaucoup et que les enfants la réclament, que le temps s'y prête... même si ce n'est pas "prévu" au programme. L'équipe sait aussi s'adapter au groupe d'enfants qui peut évoluer d'une journée à l'autre ou d'une semaine à l'autre et aux paramètres extérieurs, climatiques par exemple, qui ne permettent pas toujours de suivre le programme.

- Les sorties piques-niques ont toujours un grand succès et les inscriptions montent en flèche ces jours là.

■ Les séjours ont aussi beaucoup plu nous avons eu 10 inscrits en juillet et 12 en août. Les enfants demandent déjà quelles seront les activités des séjours l'été prochain !

Les difficultés que nous rencontrons sont plutôt liées à la souplesse de nos modalités d'inscription. En effet, même si la plupart des familles respectent le règlement et notamment le délai de prévenance en cas d'annulation ou d'inscription, nous constatons que certaines familles ne préviennent pas lors d'une annulation ce qui pose problème au niveau du repas car cela génère du gaspillage et des problèmes dans notre organisation également. Il nous est arrivé de ne pas pouvoir inscrire un enfant ou une fratrie car nous pensons être complet et en fait certains enfants ne viennent pas et nous ne sommes pas prévenus, ou l'annulation se fait la veille, voire le jour même. C'est pourquoi, dans ces cas de non prévenance, ou d'annulation tardive sans certificat médical, nous facturerons les journées ou demi-journées réservées. ■



Photo : Marie de Plozevet

Photo ci-dessus : l'ALSH a connu de fortes fréquentations durant les vacances scolaires

MINI-SÉJOURS DE L'ÉTÉ

Une expérience unique en dehors de la famille

Cet été, une vingtaine d'enfants de 7 à 12 ans de l'accueil de loisirs ont pu vivre des moments de vacances intenses en partant une semaine en séjour.

En effet, un séjour nature et environnement était proposé en juillet à Beuzec et un autre autour des activités nautiques et de bord de mer s'est déroulé en août à Penmarc'h.

Ces séjours ont été l'occasion pour les enfants de faire de nombreuses découvertes ludiques, culturelles, sportives ou environnementales... mais aussi, l'occasion d'apprendre à vivre ensemble en étant responsable, autonome et solidaire.

D'autant plus que nous avons mutualisé ces séjours avec l'ALSH de Pouldreuzic, les enfants ont donc appris à se connaître, à partager la vie quotidienne et à tisser des liens d'amitié...

ces expériences positives et bénéfiques, riches en moments forts et en souvenirs seront reconduites l'été prochain et peut-être même dès les vacances de printemps ! Les équipes travaillent actuellement à rechercher des activités et lieux d'accueils aussi propices à l'épanouissement des enfants....



Photo : Marie de Plozevet



Photo : Marie de Plozevet



Photo : Marie de Plozevet



Photo : Marie de Plozevet

3^{ème} prix départemental

Fleurissement de la commune

La commune de Plozévet est inscrite au concours annuel de villes & village fleuris organisé par Finistère Tourisme. Cette année, c'est en juillet que le jury départemental visitait la commune et les résultats nous sont parvenus après l'été : obtention du troisième prix départemental. Nous sommes tous très fiers de l'aboutissement 2015 !

Le jury a tenu compte du contexte local, de la stratégie d'aménagement en cours, du fleurissement tout au long de l'année avec les différents bulbes et de la cohérence de l'ensemble : adéquation avec les saisons, les plants variés, les massifs divers...

L'équipe municipale du pôle extérieur, notamment les espaces verts se mobilise tout au long de l'année pour offrir un cadre de vie accueillant et fleuri. Il faut savoir que le fleurissement de la commune se déroule en deux étapes :

- La première est estivale : c'est environ 2 770 plants qui sont installés au mois de mai.
- La seconde est hivernale : il faut compter pas loin de 2 070 bulbes et 2 480 plants dispersés dans les différents parterres.

Pour les années à venir, nous nous sommes engagés à recouvrir les zones fleuries de deux tiers de vivaces et un tiers de plantations. Nous avons également démarré un parrainage, sous l'égide de Finistère Tourisme, avec la



Photo ci-dessus : la commune de Plozévet a reçu le 3^{ème} prix départemental du village fleuri

commune de Loctudy, qui détient trois fleurs, afin d'échanger et de comparer nos pratiques professionnelles. Une réunion officielle doit avoir lieu en début de l'année 2016.

Chacun d'entre nous peut mettre à l'édifice son petit grain : voulez-vous contribuer à l'embellissement de notre commune ? Nous vous proposons par exemple des sachets de graines que vous pouvez retirer en mairie, pendant les périodes annoncées, pour les semer dans votre environnement.

Rendez-vous l'an prochain pour le nouveau concours... ■

Tri des déchets

Les bâtiments communaux s'équipent

Dans la continuité des actions de sensibilisation au tri des déchets, portées par la Communauté de Communes, la mairie participe depuis le mois d'avril, à une expérimentation de mise en place de bacs de tri (roulants), dans les salles communales.

L'objectif : aider les usagers à éviter de jeter des déchets recyclables dans les poubelles grises (Ordures ménagères qui seront incinérées). Faciliter le transport des déchets, vers les colonnes de tri. Favoriser le geste éco-citoyen.

Les salles équipées : le foyer communal, le bar de la salle Avel-Dro, le gymnase, les vestiaires du stade, le local de la galoches, le local des jeunes.

Le fonctionnement : dans les locaux des associations, au foyer communal et à l'Avel-Dro, les associations sont invitées, après leurs manifestations, à vider le bac de tri dans la colonne située à proximité de la salle occupée.

En raison de la fréquentation soutenue, au gymnase et dans les vestiaires du stade, ce sont les agents des services techniques de la commune, qui se chargent de l'apport aux colonnes.



Photo ci-dessus : les bacs de tri du Centre Culturel Avel-Dro

Grâce à la participation des utilisateurs, l'expérimentation s'avère plutôt concluante, la Communauté de Commune va proposer ce dispositif pour les salles des autres communes du territoire. A cette occasion, la Mairie fera également équiper les locaux de l'école Georges Le Bail. ■

Collecte des bouchons

Opération Liège 29

De quoi s'agit-il ?

L'opération Liège 29 est une collecte départementale de bouchons de liège en vue de leur sortie du circuit des déchets et de leur valorisation. Elle est portée par l'association Anat Eo et soutenue par le Conseil Départemental et l'ADEME.

C'est en constatant que certains résidus de notre vie quotidienne, pourtant hautement valorisables comme le liège, continuent d'encombrer les circuits d'élimination des déchets (parce que leur collecte coûterait trop cher) que nous avons eu l'idée de lancer cette opération.

Il s'agit donc d'organiser la collecte des bouchons de liège en mobilisant le public et des collecteurs bénévoles qui mèneront cette activité en marge de toutes leurs autres activités, sans parcourir le moindre kilomètre supplémentaire.

Ainsi, la collecte ne coûtera rien et ces bouchons, devenus matière première, seront créateurs d'emploi et producteurs de richesse, tout en réduisant un peu le volume des déchets à traiter.

Donner une seconde vie à vos bouchons de liège en 3 étapes :

- **Etape N° 1** : Vous mettez de côté tous vos bouchons de liège et vous invitez vos amis, vos parents, vos voisins, vos collègues, etc. à faire la même chose.
- **Etape N° 2** : Vous les déposez dans un point de collecte. C'est un endroit où vous vous rendez pour une autre activité (formalité administrative, manger, faire vos courses, assister à un spectacle, etc.). Vous ne vous déplacez pas exprès.
- **Etape N°3** : Les bouchons retournent à l'usine. Ils ne serviront plus à boucher des bouteilles, mais seront broyés et transformés en un matériau isolant recherché pour ses qualités écologiques et sa résistance à l'humidité.

En résumé :

- Moins de déchets à traiter
- Des emplois financés
- Des bâtiments isolés
- De l'énergie économisée...

C'est ça la filière du Bouchon Breton et le premier maillon, c'est **VOUS**.

Les points de collecte seront reconnaissables à leur logo. Il s'agit par exemple de la mairie, de la salle Avel-Dro, du foyer communal, etc.



Photo : tous droits réservés

Photo ci-dessus : Liège 29 est une opération de collecte de bouchons

Pour tout renseignement, ou proposer un point de collecte ou devenir collecteur-relais bénévole, vous pouvez écrire à cette adresse : liege29@laposte.net

Conformément aux statuts de l'association Anat Eo, les bénéfices serviront à soutenir des initiatives citoyennes dans le domaine de l'économie sociale, solidaire et écologique. ■

Jean-Louis Lecamus



À Plozévet autrefois

Les reines des Bruyères des années 20

En décembre 1922, à Quimper, Louis Le Bourhis inaugura "L'Odet- Palace", cinéma et salle de spectacle. Pour cette occasion il organisa une petite fête bretonne regroupant les reines des villes voisines.

Devant le succès de l'événement, une fête bretonne de bienfaisance fut créée le 30 septembre 1923. La fête eut lieu au bois du séminaire, précédée par un défilé des reines dans les rues de la ville. Le soir l'élection de la première reine de Cornouaille, Marie Guirriec de Quimper, se déroula aux halles de Quimper et la journée se termina par un bal à l'Odet- Palace. Le tout nouveau groupe des "fins danseurs de Plozévet" se fit remarquer à cette occasion, mais ce n'est qu'en 1924 qu'il fut accompagné par les premières Reines des Bruyères.

■ **Photo 1** : Les danseurs de Plozévet, à Quimper en 1923. Les deux sonneurs sont Louis Guéguen, alias Jean Pouf, à la bombarde, et Jean Douirin, le père de Renée Douirin (Renée "bonbons" pour les écoliers des années 50). La première bigoudène est Anastasie Bourdon (Zizi). La deuxième Bigoudène à partir du début du cortège est Gaid Neer (Marguerite Le Neer, Mme Bosser) fille de Michel, "tambour " municipal jusqu'à 1954 environ, soeur de Michel "bihan", le tailleur, épouse de Démet Bosser, le cordonnier et marchand de chaussures, et mère de Denise Le Flour. En 1924, la fête bretonne de bienfaisance prit le nom de "Fête des Reines", qu'elle garda jusqu'en 1948 année où elle devint "Fêtes de Cornouaille". La recette fut versée au comité départemental de la préservation antituberculeuse. Le journal "Le Finistère" ajoutait : "Le Comité ne cherche qu'à distraire en faisant du bien".

■ **Photo 2** : Anastasie Bourdon (demoiselle d'honneur). Jeanne Vigouroux (Reine), Mie Anne Jaouen (demoiselle d'honneur). Elles furent les premières reines des Bruyères, élues le 24 août 1924 à l'hôtel de la gare, à l'occasion des fêtes de Plozévet. Louis Le Bourhis leur fit l'honneur de sa présence. Le journal "le Citoyen" écrivait encore, évoquant la fête des Reines de Quimper de septembre 1924 :

"Sa langue et ses chants.

Le breton fut à l'honneur. [...] Le matin, quand le Bro goz ma Zadou retentit, dans le respect des têtes découvertes, chacun sentit vibrer en lui l'âme de sa race, et, bien des yeux se mouillèrent. La Marseillaise, chant de liberté et de démocratie, chant breton par conséquent, éclata ensuite, unissant

étroitement l'amour de la grande patrie à celui de la petite. Les bigoudens de Plozévet, dans leurs beaux gilets brodés, remportèrent un vif succès l'après-midi quand, sous la conduite de l'excellent barde Lannick-ar-Menn, ils chantèrent en chœur de gais airs populaires que leurs voix jeunes et énergiques faisaient retentir au loin.

Ses danses.

Il y avait là deux groupes, l'un des danseurs de Pont Aven, renommé depuis bien longtemps déjà et celui, tout nouveau, des danseurs bigoudens de Plozévet venus pour accompagner la reine des Bruyères. Leur succès fut éclatant. [...]"

En 1925, Anastasie (Zizi) fut élue reine des Bruyères le 23 août, à l'occasion de la fête des Bruyères. Elle se présenta donc à l'élection de la reine des reines, mais ne fut pas élue.

■ **Photo 3** : Anastasie Bourdon, reine des Bruyères (Demoiselles d'honneur : Mlles Bosser et Le Corre).

■ **Photo 4** : Les Reines regroupées au bois du séminaire le 13 septembre 1925.

■ **Photo 5** : Les reines des Bruyères en déplacement dans la voiture de Fanch Corre. En 1926, l'élection, présidée par Albert Le Bail, se déroula salle Kérourédan, au cours d'un bal animé par le groupe "Jazz ar Raz". Julie Lautrédou fut reine, Anne Marie Bourdon et Aline Le Corre étaient demoiselles d'honneur. Marie Le Bas de Scaër fut élue Reine des reines à Quimper, en juillet 1926.

■ **Photo 6** : En 1927 et 1928, les articles de presse ne signalent pas de reine des Bruyères aux fêtes de Quimper. En 1928, les fins danseurs de Plozévet participèrent pourtant au concours de danses de Quimper le 22 juillet.

■ **Photo 7 et 8** : Marie Piron, reine des Bruyères 1929, entourée de ses demoiselles d'honneur, Bernadette Gadonna et Emilie Donnard. Louis le Bourhis assista, en personne, à l'élection. Marie Piron était en fait originaire de Plouhinec : sa maison natale était partagée entre les deux communes... la chambre étant à Plouhinec ! Une bigoudène, la reine des Cormorans fut élue Reine des reines, la reine d'Ys et la reine de l'Ellé furent ses demoiselles d'honneur. ■

Histoire et Patrimoine

UNE BROCHURE SUR PLOZÉVET EN 1426 !

L'association Histoire et Patrimoine vient de publier un document inédit sur Plozévet en 1426, il y a presque 600 ans !

Que sait-on de Plozévet à cette époque ? Nous avons transcrit les actes de la réformation des fouages, document qui servait à déterminer qui devait payer l'impôt.

Ces actes nous renseignent sur la population de la paroisse, les familles qui ne payaient pas l'impôt, les seigneurs qui possédaient alors des biens à Plozévet ainsi que leurs métayers. Ils nous montrent aussi comment ont évolué les noms des vingt-sept lieux nobles, avec ou sans manoir, qui existaient alors dans la paroisse.

C'est également un des premiers recensements partiels de la population. Une brochure à ne pas manquer !



Photos : tous droits réservés

Médiathèque municipale

Un Mois du Doc 100% émotion

C'est dans un contexte bien particulier que s'est déroulée, lundi 16 novembre, la projection du film documentaire "L'Or rouge, la bataille du sang" à la médiathèque de Plözévet.

L'émotion était palpable dans la salle, car le sujet du documentaire faisait évidemment écho à l'actualité tragique du week-end. Le film de Pierre Baron et de Mirabelle Fréville retrace en effet, grâce à des vidéos d'archives, l'épopée de la transfusion et du don du sang, avec ses expérimentations parfois hasardeuses, durant la première guerre mondiale et jusqu'aux années 60. On imagine sans peine les appréhensions et questionnements de l'époque, liés à cette avancée scientifique. La soi-disant notion de race étant mise en avant bien sûr, particulièrement à l'aube des heures sombres que connaîtra l'Allemagne dès 1933.

L'histoire de cette bataille du sang est retracée (à travers la vision d'un médecin, personnage de fiction, dont la voix off est présente tout au long du film) avec tellement de véracité qu'on en oublie que ce médecin juif allemand, forcé de migrer aux Etats-Unis pour pouvoir pratiquer la médecine, a dû être créé de toutes pièces par les réalisateurs, en se basant sur les témoignages cumulés de médecins de l'époque.



Photo ci-dessus : le film retrace l'épopée de la transfusion et du don du sang

Evidemment, de nombreux hémato-logues, d'origines diverses, ont travaillé des années durant pour démontrer que le sang humain est universel, n'a ni couleur, ni religion. Mais les réticences raciales restent nombreuses à l'époque. Les nazis refusent tout sang "impur", et les américains blancs ont peur d'être infectés si du sang noir coule dans leurs veines... Il faudra attendre la fin des années 60 et les droits civiques pour que la notion de race dans le don de sang soit enfin éradiquée. Il y a seulement quelques mois, les homosexuels ont eux aussi retrouvé le droit de donner leur sang...

Le don du sang... dans toute sa symbolique de solidarité et de fraternité... a malheureusement pris tout son sens, le vendredi 13 novembre et les jours qui ont suivi quand des centaines de parisiens, et tant d'autres, toutes origines confondues, se sont spontanément présentés dans les hôpitaux et les centres de don de sang...

Alors à l'heure où certains essaient de remettre au (mauvais) goût du jour la notion de race... ce documentaire magnifique affiche comme une évidence... la race humaine... c'est tout. ■

UN CATALOGUE EN LIGNE ENRICHIS

A l'occasion de ses 10 ans en 2016, la médiathèque s'est dotée d'un nouveau logiciel de catalogage, de gestion des abonnés et de prêt. Le choix s'est porté sur Waterbear, un logiciel libre qui dispose d'une interface conviviale et ergonomique ainsi que de nouvelles fonctionnalités telle que l'importation automatique des notices de la BNF (Bibliothèque Nationale de France).

Les usagers disposeront d'un accès au catalogue en ligne enrichi (résumés, couvertures, bandes-annonces...) sur le site Internet ; dès le mois de janvier, ils pourront se connecter à leur espace personnel - les identifiants leur seront communiqués à l'accueil de la médiathèque - pour consulter les prêts en cours ou effectuer des réservations. Rendez-vous sur <http://mediatheque.plozevet.free.fr> ■





**MARY-LOU - CONCERT DES 20 ANS
SAMEDI 16 JANVIER 2016 - 20H30**

Mary-Lou propose depuis 1996 une synthèse unique et rafraîchissante entre musiques acoustiques du Sud-Est des USA et chanson française. Avec sa démarche atypique et indépendante, le trio s'est forgé une place à part sur la scène folk francophone. Installés depuis 15 ans dans le Pays Bigouden, Mary, Jean-Luc et Stéphane vous invitent à ce concert exceptionnel, avec de nombreux invités et surprises. *Organisation : Dihun*



**SIMON LA GADOUILLE - THÉÂTRE DES LUCIOLES
DIMANCHE 6 MARS 2016 - 17H00**

Le jour de la rentrée, Martin et Simon sont les deux p'tits nouveaux. Ils deviennent vite inséparables : amis pour la vie, ils s'en font le serment. Mais c'est sans compter sur la cour de récré et son univers impitoyable : ses secrets, ses complots, ses trahisons... Tendre et cruel, Simon la Gadouille retrace l'histoire d'une amitié brisée entre deux copains d'école qui s'étaient juré de rester amis pour toujours et nous rappelle que les amitiés de l'enfance sont à la fois douces, intenses et cruelles. *Organisation : Dihun*



**JE N'AI PAS PEUR - COMPAGNIE TRO HEOL
DIMANCHE 20 MARS 2016 - 17H00**

Martial Anton et Daniel Calvo Funes, happés par un roman de Niccolò Ammaniti, ont choisi de renouer avec un mode de création qu'ils affectionnent : l'adaptation d'un récit poignant où le jeune héros, Michele, devenu adulte et narrateur, nous plonge dans une histoire aux multiples rebondissements. Vous suivrez le cheminement du jeune garçon découvrant près de son village un enfant retenu prisonnier. Un roman de formation aussi cruel que les contes de fées, mais solidement ancré dans la réalité contemporaine. *Organisation : Dihun*



INFANTIA - L'YONNE EN SCÈNE - SAMEDI 26 MARS 2016 - 10H00

Un cercle de tissu blanc posé sur le sol et une présence non loin. Lovée dans un cocon suspendu, une jeune femme orientale s'éveille, bouge, s'étire, semble flotter dans l'espace tant elle apparaît irréaliste dans la lumière diffuse. Mais la toile bouge et se gonfle. Bientôt nous voici à l'intérieur. Et la toile se fait écran. Et les sons tournent autour de nous... Nous sommes dans un spectacle fait d'air, de sons diffus et de lumières ajourées. Nous sommes dans un ventre, nourris d'images et de présences subliminales... Et la danseuse évolue, tandis que les images projetées semblent se jouer de son ombre... décalée, éclatée, comme ensemencée de poussières d'eau... Et nous voici légers, légers... *Organisation : Dihun - Semaines de la Petite Enfance*



L'AVEL-DRO FÊTE SES 10 ANS - DU 29 AVRIL AU 1^{ER} MAI 2016

- 29 avril à 20h30 : école de musique Dihun / école de danse Tamm Kreiz / Cie Koroll / Cie Beye
- 30 avril à 14h00 : Orchestre Symphonique Quimpérois
à 20h30 : Madjo / Outside Duo
- 1^{er} mai à 17h00 : chants de marins et fest deiz
Boulinierien / Barababord / Balafenn / Eostiged Kozh / bagad Ar Vro Vigoudenn Uhel



**L'ARÈNE DU GRAFF
JEUDI 5 ET VENDREDI 6 MAI 2016**

L'art graffiti touche à l'enfance du geste avec ses codes qui viennent directement d'un peu plus loin encore que ceux de Lascaux. Son écriture s'affiche sur des surfaces de mémoires collectives ou anonymes. Il n'occulte ni ne défigure. Il parle à un mur souvent. Le traverse parfois, explose les barrières et atteint le sublime de l'autre côté du passage, seul, sous aucun regard. Son existence est inévitablement soumise à l'effacement, au recouvrement, à la destruction. *Organisation : Ateliers de la Cale*



état civil

LES NAISSANCES

VANTOUROUT Baptiste	03/07/2015
LE RUNIGO LAUTRÉDOU Mael	21/07/2015
QUIMERCH Gabie	02/08/2015
QUIMERCH Lina	02/08/2015
BOURGNEUF DUPONT Lily	03/08/2015
URVOIS Nathan	18/08/2015
VANTOUROUT Noah	26/08/2015
LE GOFF Gaëtan	01/09/2015
BOTTON MINET Costa	04/09/2015
BIGER MOALLIC Mathias	04/09/2015
SOW Sarah	14/09/2015
LE DRU RAPHAËL Soën	06/10/2015
SOUSSI Luqman	06/12/2015

LES MARIAGES

McEWAN David et ZINSLI Sabrina	04/07/2015
LAMBERT Gérard et CORRIGOU Catherine	14/08/2015
CHANTEPIE Sophie et SLUSAREK Fabienne	22/08/2015
BOUVRANDE Franck et AÏT BENNOUR Sonia	29/08/2015
MIGNON Vincent et MACNAY Heather	04/09/2015

LES DÉCÈS

MARCHADOUR Georges	15/06/2015 72 ans
LE HENAFF Marie-Jeanne née LE REUN	20/06/2015 97 ans
PERENNOU Henriette née BUANIC	03/07/2015 94 ans
VANDANGE Denise	10/07/2015 98 ans
FERRANT Alice née ANSQUER	21/07/2015 91 ans
LE GOUIL Jean-Claude	31/07/2015 73 ans
LERESCHE Jean-Pierre	22/08/2015 75 ans
GONIDEC Alice née SERGENT	27/08/2015 93 ans
BÉCOT Corentin	01/09/2015 14 ans
GUÉGUEN Armand	02/09/2015 81 ans
LE PAPE Vincent	03/09/2015 52 ans
GUÉVEL Michel	06/09/2015 68 ans
AUGER Marie née LOUSSOUARN	11/09/2015 94 ans

MOALIC Jacques	13/09/2015 88 ans
STRULLU Jean	24/09/2015 95 ans
SCLAMINEC Elise née BUREL	29/09/2015 93 ans
CABILIC Aline née KERZUAL	02/10/2015 89 ans
LE GOFF Denise	09/10/2015 82 ans
LAUTRÉDOU Jean-Yves	19/10/2015 57 ans
TYMEN Marie-Angèle née QUÉRÉ	22/10/2015 68 ans
LE CORRE Marie née JOURDAIN	23/10/2015 93 ans
ARHAN Marie née JANNIC	24/10/2015 94 ans
DADEN Jean-Claude	30/10/2015 73 ans
ARHAN Mikaël	02/11/2015 45 ans
MÉNESGUEN Claudie	15/11/2015 54 ans
LE SCAON Marcel	02/12/2015 90 ans

Liste arrêtée le 15/12/2015 - Seuls les noms des personnes dont une autorisation nous a été donnée sont répertoriés sur cette page.

AL AR SONDERIEN - Après des Sonneurs

Mairie de Plouzévet - 14 rue Jules Ferry - 29710 Plouzévet

Tél. : 02 98 91 30 10 - Fax : 02 98 91 40 29 - email : commune@plozevet.fr - web : www.plozevet.fr

Directeur de la publication : Pierre Plouzennec, Maire - Responsable de la rédaction : Philippe Sandrin, adjoint à la Communication et à la Culture
Ont participé à la rédaction : le bureau municipal, la commission communication, les services administratifs, les Plouzévétiens

Crédit photos : Mairie de Plouzévet, Marie-Christine CAMENEN, Alan GALES, Sandrine MANUSSET, Philippe SANDRIN, les associations

Imprimeur : Cloître Imprimeurs - Saint Thonan - Tirage à 2000 exemplaires



PEFC™ 10-31-1238 / Certifié PEFC / Ce produit est issu de forêts gérées durablement et de sources contrôlées. / pefc-france.org